



REEDOG TC--005

COLLAR DE ADIESTRAMIENTO PARA PERROS



Lea atentamente el manual del usuario.
¡Antes de usar y guardar en lugar seguro!

CONDICIONES DE USO

Está prohibido su uso en perros agresivos. Un perro agresivo puede causar lesiones graves o incluso la muerte al dueño o a otras personas. Si no está seguro de si este producto es adecuado para su perro, consulte con un adiestrador canino profesional.

- El collar de entrenamiento no es un juguete, manténgalo fuera del alcance de los niños.

Asegúrese de que su perro esté sano antes de usar el collar. Si tiene dudas, consulte a su veterinario.

- Cuando el collar esté puesto, el cuerpo humano no debe tocar directamente los puntos de contacto del producto.

- Si aparece sarpullido o dolor en los puntos de contacto, deje de usar el producto hasta que la piel sane.

- El collar no debe usarse durante más de 12 horas al día y debe ajustarse la posición de uso cada 1 o 2 horas.

- Este producto es adecuado para perros de más de 8 libras y 6 meses de edad.

- Está prohibido utilizar este producto como collar con correa para mascotas.

- El pelo largo alrededor del cuello del perro se puede recortar, pero no se recomienda afeitarlo por completo.

CONTENIDO DEL PAQUETE

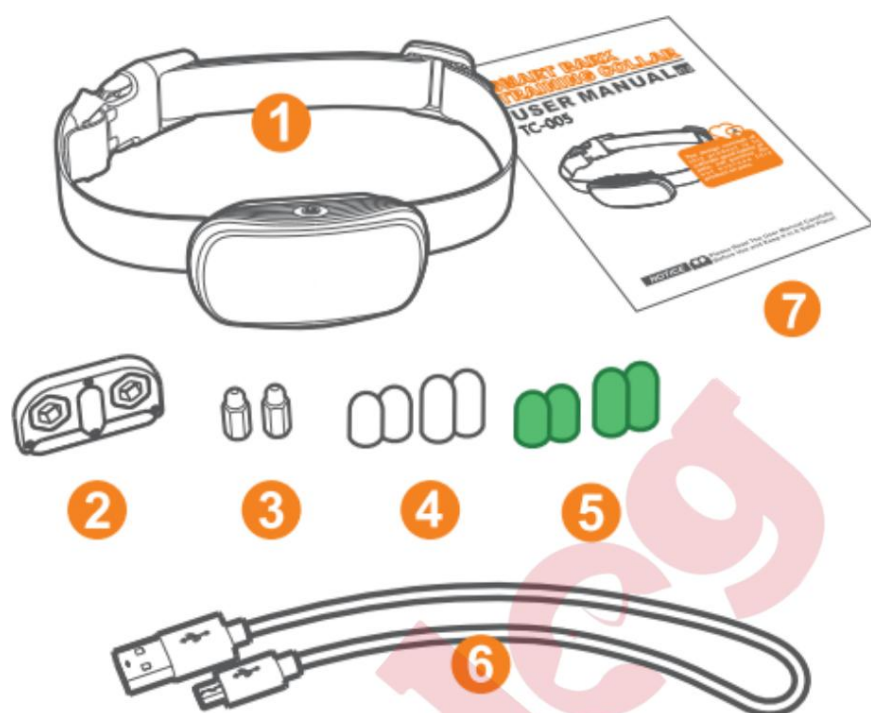

1. Collar antiladridos TC-005 2. Luz de prueba 3. Puntos de contacto largos 4. Puntas de silicona conductoras 5. Puntas de silicona no conductoras 6. Cable de carga USB 7. Manual del usuario

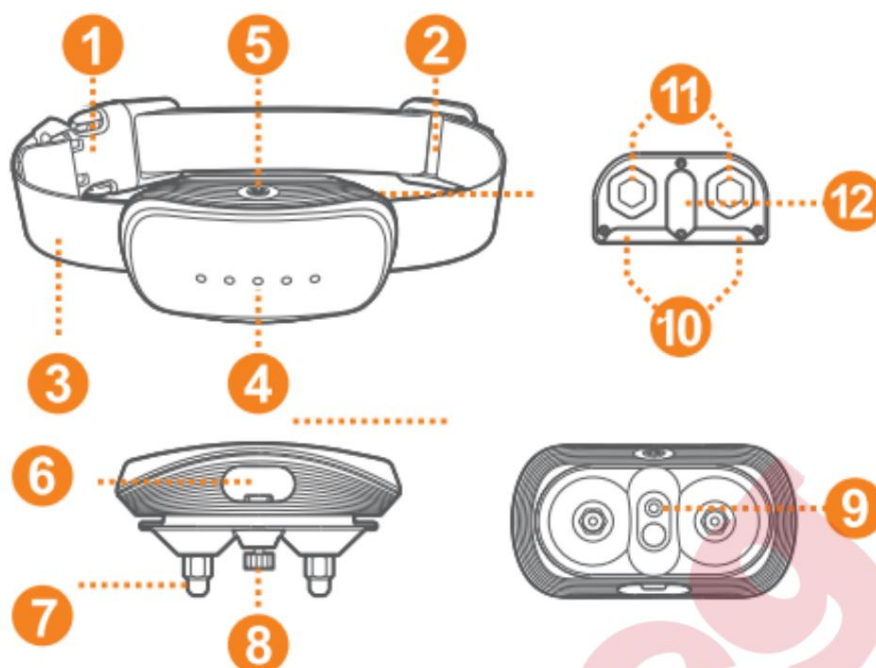

1. Hebilla de plástico 2.

Hebilla deslizante 3.

Correa de collar ajustable 4. Pantalla

LED 5. Botón de

encendido/apagado 6. Conector de
goma para USB 7. Puntos de contacto

8. Tornillo 9. Sensor de
sonido 10.

Lámpara de prueba 11.

Instalación del punto de

contacto 12. Luz de prueba

FUNCIÓN DEL COLLAR



Sensor de sonido



Sensibilidad de 1 a 5 niveles. El valor predeterminado es 5.

Funciones de entrenamiento



Sonido



Vibración 1-2



Impulso 1-3

Si el perro ladra continuamente, el collar se activará y la estimulación se intensificará gradualmente. Un ciclo consta de 5 activaciones, con un intervalo de hasta 30. Tras un ciclo, el collar se apagará durante 1 minuto para proteger al animal.

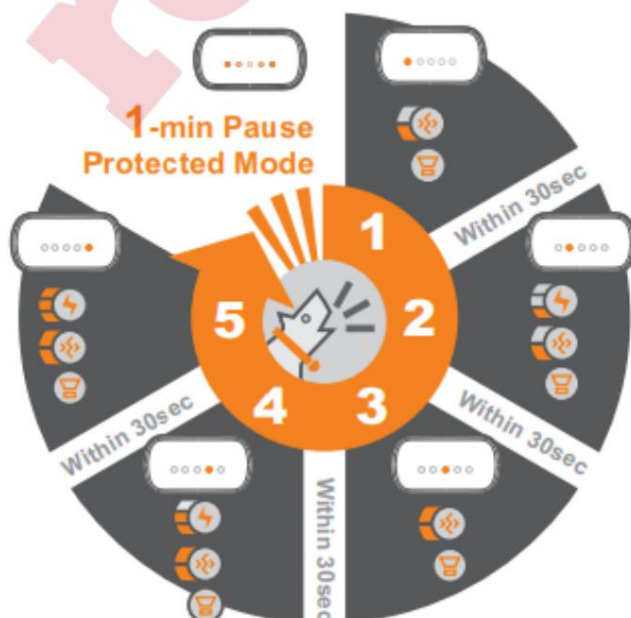

CÓMO FUNCIONA EL COLLAR

1. Primero cargue el collar

- Utilice el cable de carga USB para cargar el producto.
- Se mostrará un indicador de estado de la batería mientras se carga -
- Cuando esté completamente cargada, todas las luces LED se iluminarán - Se puede cargar tanto en estado apagado como encendido.
-



2. Colocación del collar



Mantenga presionado el botón durante 2 segundos para encender.



Muestra la sensibilidad actual del sensor de sonido.

3. Apagado del collar



Mantenga presionado durante 2 segundos para apagarlo.



Dos pitidos + vibración

4. Sensibilidad del sensor de sonido



En el modo de espera, haga clic para mostrar el nivel de sensibilidad.



Haga clic para aumentar gradualmente la sensibilidad.

NOTA: La sensibilidad predeterminada de fábrica es 5, el nivel más alto.
Ajuste el nivel de sensibilidad individualmente.

Otros sonidos como el ladrido de un perro u otros ruidos ambientales pueden activar el collar. Si se produce una activación falsa, ajuste la configuración de sensibilidad al valor correcto.

PRUEBA DEL COLLAR

Al soplar en el sensor de sonido se enciende el producto y se realiza una prueba de funcionamiento.

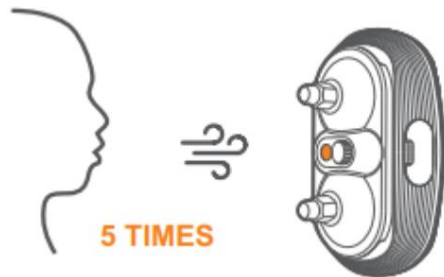

Sople 5 veces entre los puntos de contacto del collar para comprobar que todas las funciones funcionan correctamente.



En los disparadores segundo, cuarto y quinto, debe usar una lámpara de prueba para comprobar la función de pulso. Cuanto mayor sea el nivel de pulso, más brillante será la luz.



Si continúa soplando, habrá una pausa de 1 minuto.

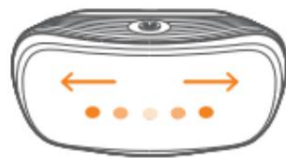

AJUSTE DEL CUELLO

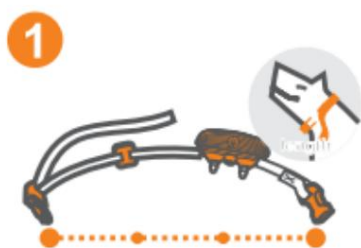

Determina la longitud del collar que se ajusta al cuello de tu perro.



Vuelva a pasar la correa adicional por la hebilla deslizante.



Coloque el collar alrededor del cuello de su perro en una posición cómoda. Asegúrese de que esté correctamente colocado sobre sus cuerdas vocales.

4



Asegúrese de que el producto se ajuste cómodamente alrededor del cuello del perro, pero quede suelto y que un dedo pueda pasar entre el collar y el cuello del perro.

NOTA: El uso adecuado de la hebilla deslizante puede evitar que el collar se resbale. No se afloje alrededor del cuello de su mascota.

Para garantizar la seguridad y eficacia del collar, debe usarse correctamente. Todo collar electrónico debe ajustarse perfectamente a la piel. Los electrodos deben quedar bien ajustados bajo el pelaje, pero sin presionar. Si el collar está demasiado suelto, la estimulación no funcionará correctamente porque los electrodos no harán contacto con la piel del animal. Si el perro no responde a la estimulación, compruebe siempre que los electrodos estén bien ajustados. Un collar demasiado suelto puede irritar la piel del cuello del animal durante el entrenamiento o la carrera. Un collar bien ajustado ayudará a prevenir la irritación. Un collar bien ajustado es importante.

Debe ajustarse de forma que no estrangule al perro y le permita respirar con normalidad. El collar nunca debe impedir la respiración del animal. El collar receptor debe estar colocado correctamente en el centro del cuello del animal.

Para garantizar el máximo efecto y la máxima seguridad para su perro, compruebe la colocación del collar, su ajuste adecuado y la correcta colocación de los electrodos. Revise también la piel en contacto con los electrodos para detectar sarpullido o irritación. En tal caso, use el collar por periodos más cortos o consulte a su veterinario. El collar no debe usarse de forma continua durante más de 12 horas (esta recomendación se aplica a todos los collares, incluso a los no eléctricos).

CARGANDO EL COLLAR

Cuando la energía sea suficiente, la luz LED central parpadeará cada 5 segundos.



Si la energía es inferior al 30%, los LED en ambos extremos parpadearán cada 5 segundos, lo que indica que es necesario cargar.



Si la batería se agota, las 5 luces LED parpadearán durante 1 segundo y 1 destello, y se apagarán automáticamente después de 10 segundos.



- Utilice el cable de carga USB para cargar el producto.
- Aparecerá un indicador luminoso junto con la carga. - Cuando esté completamente cargado, los LED se iluminarán.
- Se puede cargar tanto en estado apagado como encendido.



CÓMO APAGAR EL PULSO ELECTROSTÁTICO

La función de pulso se puede "desactivar" utilizando la punta de silicona no conductora (punta verde)

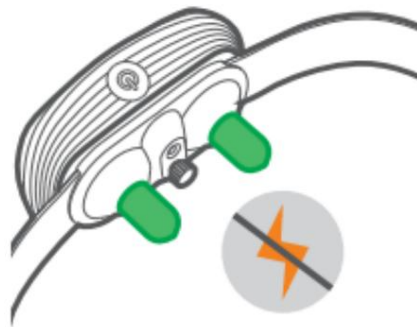

REEMPLAZO DE COLLAR

Distinga las superficies exterior e interior del collar, afloje el tornillo de fijación del collar e inserte la correa en la ranura de la correa.



Instale la hebilla y la hebilla deslizante en la correa.



El receptor se puede fijar a la correa apretando los tornillos.



INTERCAMBIO DE PUNTOS DE CONTACTO

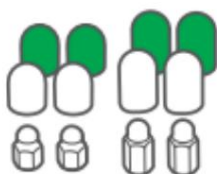

Puntos de contacto + puntas de silicona



Instalación de puntos de contacto

El dispositivo ha sido aprobado para su uso en países de la UE y, por lo tanto, cuenta con la marca CE. Toda la documentación necesaria está disponible en el sitio web: www.electro-collares.es Reservados los cambios en los parámetros técnicos, las propiedades y los errores de impresión.

Centro de servicio y distribución.
Reedog, s.r.o.
Sedmidomky 459/8 101 00 Praga 10
+34900963443
info@reedog.es